le griffe

Saint-André-de-Sangonis

Juin 2021 • N°12

Le magazine d'informations municipales

p.4

INFOS MUNICIPALES
Redynamisation du cœur de ville

p.12-15

BUDGET 2021

p.18

INFOS JEUNES
Un centre social sur les rails

énergiesfluides
ÉNERGIES RENOUVELABLES - CHAUFFAGE - CLIMATISATION

brazeo
POÊLES & CHEMINÉES

100% ÉNERGIES RENOUVELABLES 100% QUALITÉ

Show-Room ouvert du lundi au samedi de 10h/12h30 et 13h30/18h ou sur RDV

9 Rue de la Lucque - ZAE de la Garrigue - 34725 St André de Sangonis
04 99 620 736 • WWW.ENERGIESFLUIDES.FR

Vous souhaitez VENDRE, ACHETER, ESTIMER GRATUITEMENT VOTRE BIEN ?

SAFTI IMMOBILIER

Contactez votre conseiller indépendant près de chez vous et confiez lui votre projet immobilier en toute sérénité !

Patrick LAFON
Spécialiste sur le secteur de St André de Sangonis
Plus de 10 ans d'expérience

06 87 14 36 76
patrick.lafon@safti.fr

Agent commercial du réseau SAFTI immatriculé sous le n° 531 104 552 au RSAC de la ville de Montpellier. Agissant pour le compte de l'agence immobilière SAFTI (523 964 328 RCS Toulouse) sous la carte professionnelle n° CPI 3101 2018 000 025 936 délivrée par la CCI de Toulouse

www.safti.fr

irrijardin
PISCINE • SPA • ARROSAGE
ÉQUIPEMENTS - ENTRETIEN - TRAITEMENTS - PRODUITS - CONSEILS - ASTUCES

STRUCTURE BLOC
STRUCTURE COQUE
STRUCTURE BOIS

UNE ÉQUIPE DE SPÉCIALISTES POUR VOUS CONSEILLER

PISCINE
COQUE
BLOC POLYSTYRENE
BOIS / HORS-SOL / INTEX

SPA
SPA DÉTENTE - RELAXATION
SPA THÉRAPIE - NAGE

ARROSAGE
SURFACE / G.A.G / ENTERRÉ
ÉTUDE GRATUITE DE PROJET

CLERMONT L'HÉRAULT
Z.A.E LES TANES BASSES
3 RUE DU CHARDONNAY
04.67.88.23.70
irri34cle@irrijardin.fr

Retrouvez nos horaires, actualité.
Réalisations sur notre site :
irrijardin.fr/magasins/sud-ouest/clermont-l-herault
Retrouvez nous également sur facebook

Capital MEILLEURES ENSEIGNES 2020

CITEC ASSAINISSEMENT
une solution ALLIANCE ENVIRONNEMENT
www.citecassainissement.com

VIDANGE & ENTRETIEN
DÉBOUCHAGE & CURAGE
RECHERCHE DE FUITES
INSPECTION VIDÉO (canalisations)
POMPAGE & NETTOYAGE
DÉMANTÈLEMENT ET ÉVACUATION

Petit véhicule pour accès étroits et difficiles

Plus de 10 ans d'expérience à votre service

Intervention RAPIDE 7 jours/7
SUR TOUT L'HÉRAULT

Zac la Garrigue Rue Verdale
34725 Saint André de Sangonis
04 67 57 97 66

ÉDITO

Chères Saint-Andréennes,
chers Saint-Andréens,

Parmi les nombreuses activités municipales depuis le début de l'année, la réflexion sur les finances municipales occupe une place importante dans les travaux des commissions et du Conseil Municipal. Réflexion certes, mais aussi débats et enfin délibérations ont accaparé vos conseils municipaux et c'est par des votes à l'unanimité que le compte administratif 2020 et le budget primitif 2021 ont été adoptés. Il est bien que nous avancions ensemble pour les Saint-Andréens et qu'au-delà des positions idéologiques de chacun, nous arrivions à envisager l'avenir qui les concerne sur les bases de cette unanimité.

L'analyse financière et fiscale de la commune de Saint-André-de-Sangonis réalisée par les services de l'Etat (Direction Générale des Finances Publiques) nous a amenés à vérifier que nos finances étaient saines et que nous pouvions envisager l'avenir sereinement.

Votre budget municipal, car il s'agit bien de celui des Saint-Andréens, permet de maintenir le niveau des services à la population, et même de l'améliorer, et d'engager de nouveaux et importants projets. L'extension de l'école Anne Frank, la création du centre social, l'aménagement de l'espace culturel dit « ilot du Presbytère », la construction des bâtiments des services techniques, la rénovation de la pelouse du stade, des travaux avenue de Lodève et rue du Couvent, le projet d'aménagement du cours Grégoire, la réhabilitation de l'école Roger Gaubil, l'extension du gymnase... sont autant de projets qui s'étaleront de 2021 à 2023 et auxquels il faut rajouter toutes les actions de l'important projet « Petites Villes de demain » que nous lancerons cette année et qui m'amènera à inviter Monsieur le Préfet de l'Hérault à visiter Saint-André et avec qui nous signerons la convention officielle aux côtés des élus de Gignac.

Voilà une action symbolique de travail en commun avec nos amis et voisins à laquelle je suis très attaché.

Côté vie au quotidien, la création du pôle médical a permis, tout en embellissant notre entrée de ville, de renforcer la présence des professionnels de santé. Des spécialistes se sont installés grâce à cette nouvelle attractivité, orthodontiste, audioprothésiste, et d'autres viendront bientôt.

Un ophtalmologue à Saint-André, aujourd'hui, seuls les pôles de santé regroupés et structurés ont de l'avenir.

Le déplacement des pharmacies a participé à la création de ce pôle médical et dans leur développement, elles organisent un service de livraison à domicile pour les personnes en difficulté de mobilité par l'intermédiaire d'un numéro de téléphone : 04.99.62.62.00 ou par l'intervention des autres professionnels de santé qui pourront joindre les pharmacies par mail.

En matière de sécurité publique, l'action de nos 5 policiers actuellement en exercice, qui seront 7 lorsque les arrêts de maladie permettront à 2 titulaires de reprendre leur mission, porte ses fruits grâce à leur forte implication et à la bonne cohésion de l'équipe. Dans ce domaine, je renouvelle mes appels à l'effort participatif car la sécurité et la propreté, c'est l'affaire de tous !

Je remercie l'ensemble du personnel municipal pour son engagement et son travail au profit des Saint-Andréennes et Saint-Andréens, réalisés dans un nouvel et excellent état d'esprit sous la houlette de notre nouvelle directrice générale des services qui a parfaitement trouvé ses marques.

En cette période, je vous souhaite à toutes et à tous un excellent été 2021, que j'espère définitivement débarrasser des inquiétudes de la pandémie qui a tant bouleversé nos vies.

Croyons donc dans l'avenir ! Soyez assurés que vos élus y croient !

Votre maire,
Jean-Pierre GABAUDAN

Directeur de publication : Jean-Pierre Gabaudan - Direction comité de rédaction : Chantal Dumas
Diffusion : Mairie St-André-de-Sangonis
Conception, réalisation, impression : Dixicom, 04 67 02 68 68
Service communication mairie : 04 67 57 00 64 - https://mairie.saintandredesangonis.com
Dépôt légal : 2er trimestre 2021.

Une nouvelle vie pour l'ancien presbytère

Cet îlot historique du centre ville pourrait accueillir un programme d'aménagement mixte autour de la future médiathèque communale.

« Quand la société Lidl a décidé de se délocaliser pour s'agrandir, nous avons choisi de conserver l'ancien site au profit des Saint-Andréens. D'abord parce que nous estimions que l'implantation d'un autre commerce ne serait pas une bonne idée ; ensuite parce que nous avions imaginé que la médiathèque pourrait occuper ces locaux » rappelle Jean-Pierre Gabaudan. En parallèle, la CCVH souhaitait y installer un FAB LAB, coopérative numérique à disposition des particuliers et des professionnels. L'idée de faire cohabiter médiathèque et FAB LAB a cependant été abandonnée. *« Nous avons étudié tous les scenarios possibles mais les contraintes acoustiques ou d'aménagement des locaux de l'ancien Lidl étaient incompatibles avec le nouvel espace coopératif initié par la Communauté des Communes de la Vallée de l'Hérault. D'où cette autre hypothèse : implanter la future médiathèque dans un lieu empreint d'histoire… Le presbytère »* poursuit Jean-Pierre Gabaudan. Une réunion de travail s'est donc tenue début mai avec les services de la CCVH afin de déterminer les enjeux et les moyens nécessaires à la requalification de ce site patrimonial préservé, dans le cadre du programme Petites Villes de demain.

Etude de faisabilité

Outre le presbytère dont les salles voûtées datent du XVIe et XVIIe siècles, l'ensemble réunit sur plus de 2150m², un jardin aux arbres séculaires, un rempart médiéval et trois maisons. *« Nous venons de conclure une offre d'achat pour la dernière maison de l'îlot… Ce projet est une véritable aubaine pour redynamiser notre centre ancien »* estime le Maire. Le bâtiment communal abriterait donc la médiathèque, mais aussi quelques appartements pour seniors, un espace restauration ouvert sur le jardin et une activité commerciale. *« Nous élaborons actuellement un cahier des charges afin de lancer une étude de faisabilité. Compte tenu de la densité du bâti, nous devons nous assurer que les travaux n'entraineront aucun dégât sur les maisons voisines »* ajoute Jean-Pierre Gabaudan. En outre, la création d'un cheminement piéton est envisagée : ce dernier permettrait de relier le beffroi à la muraille du côté nord. Sur le volet médiathèque, la commune sollicite actuellement des financements auprès du Département, de la Région et de la CCVH. Si l'étude de faisabilité est concluante, les travaux d'aménagement pourraient démarrer l'an prochain.

Qu'est-ce qu'un FabLab ?

Un FabLab (fabrication laboratory, «laboratoire de fabrication») est un lieu ouvert au public où il est mis à sa disposition toutes sortes de services, notamment divers services informatiques, impression 3D, machines-outils à commande numérique (couture, maroquinerie, céramique, orfèvrerie, documentariste…).
C'est un lieu de partage, consacré à l'innovation, au développement et à la création de nouvelles pratiques, certaines activités peuvent être en lien avec des associations ou des entreprises.

Tiers lieu

L'ancien Lidl va faire place à un tiers lieu. Inauguré en septembre prochain moyennant un investissement de plus de 330 000 €, il accueillera des créateurs résidents (couture, maroquinerie, céramique, orfèvrerie, documentariste…), les animations d'associations partenaires ainsi qu'un FAB LAB proposant services informatiques, impression 3D, machines-outils à commande numérique, vidéo…

ÉVÉNEMENT

Quand le street art fait parler les murs de Saint-André

La commune met en lumière la créativité des Saint-Andréens de tout âge, en organisant un parcours de street art à ciel ouvert.

Porté par la commune, le projet avait été soumis en début d'année, au vote des habitants d'Occitanie, sur le site participatif de la Région en vue de bénéficier d'un soutien de la collectivité. « *Notre proposition consistait à transformer les rues de St André en espace d'expression libre à travers une démarche intergénérationnelle, et rassembler les villageois volontaires autour de l'intensité créative éphémère et la liberté du street art* » raconte Serge Hodée, chargé du développement durable, du numérique et de la culture. « *Au vu du grand nombre de projets soumis dans toute l'Occitanie et du petit nombre de lauréats, nous n'avons pas obtenu de subvention mais nous avons décidé de maintenir le projet en nous appuyant sur le budget culture* » précise Serge Hodée.

Parcours artistique

Concrètement ? Les résidents de l'EHPAD, du MAS l'Ensoleillade et les élèves des établissements scolaires de Saint-André ont été invités à réaliser des dessins sur le thème et avec la technique de leur choix. Trente projets ont été sélectionnés et seront transformés en affiches au format 120x80. Collées sur des murs prêtés par les citoyens, ces œuvres feront de Saint-André, un musée à ciel ouvert, de début juillet au 10 septembre. Une communication sur le parcours artistique sera faite sur le site Internet de la mairie. « *Nous avons aussi repéré un mur du gymnase sur lequel nous allons demander à l'artiste Arnaud Ibanez de peindre une fresque d'ici fin septembre* » annonce Serge Hodée.

en bref...

Sens unique

La mise en place de sens unique de circulation vise d'abord à rendre les déplacements des piétons plus sûrs. Après information des comités de quartier, deux rues passent à sens unique : la rue du stade dans le sens de la nouvelle pharmacie vers le Peyrou et la rue de la République, à hauteur de la rue Marie Curie jusqu'à la rue Pasteur. La réduction de la largeur des chaussées va permettre l'aménagement de places de stationnement et de cheminements piétons sécurisés.

Réseaux secs

La CCVH procède à la réfection des réseaux d'eau et d'assainissement rue Jean Jaurès. Ces travaux qui ont débuté en mai, vont durer six mois. La commune qui avait déjà entrepris la rénovation du réseau pluvial et de l'éclairage public reprendra ensuite le goudron et les trottoirs.

Déménagement

Le service des ressources humaines jusqu'alors situé au rez-de-chaussée de la mairie est passé au premier étage. Ce déménagement permet de regrouper l'ensemble des services au 1er étage pour gagner en efficacité, la salle de réunion ayant été transformée en deux bureaux.

EXTINCTION DES ÉCLAIRAGES PUBLICS

Une idée lumineuse !

Le conseil municipal a validé le principe d'une coupure nocturne de l'éclairage public sur l'ensemble du territoire communal.

Une commission environnementale a été créée : elle est chargée de la mise en place de ce dispositif sur le plan technique et réglementaire, avec notamment la pose de panneaux de signalisation comportant l'arrêté, et le maintien de points d'éclairage aux rond points d'entrée de ville par mesure de sécurité. De nombreuses communes ont déjà fait le choix d'éteindre leurs éclairages publics en France, notamment Aniane et Montpeyroux. *« D'après les retours d'expériences, cette mesure permet de concilier réduction de la facture énergétique, lutte contre la pollution nocturne néfaste à la faune mais aussi à la santé humaine, en raison de la perturbation des rythmes biologiques, préservation de la biodiversité et réduction des émissions de gaz à effet de serre »* souligne Serge Hodée, adjoint au Développement durable, culture et numérique. Cette nouvelle disposition s'appliquera à partir du 1er juillet, avec des horaires distincts selon la saison. En période estivale, la coupure interviendra à 1h30 du matin, sauf pour la place principale. En hiver, les lumières seront éteintes de 23h à 6h. Un flyer a été distribué dans les boîtes aux lettres des Saint-Andréens pour les informer. Les économies réalisées seront quant à elles réinjectées dans la remise en état de l'éclairage.

RISQUE MAJEUR

Signalez-vous !

La commune a pour obligation de réactualiser tous les 5 ans son Plan Communal de Sauvegarde.

Ce plan est un outil de planification de nos actions (élus, agents municipaux, bénévoles, entreprises partenaires) en cas d'évènements majeurs naturels, technologiques ou sanitaires. Il a pour objectif l'information préventive et la protection de la population.

A cet effet, pour prévenir au plus vite chacun d'entre nous en cas de crise, nous proposons au Saint Andréen.nes de communiquer leur coordonnées afin d'être alertés en cas de risque majeur.
Vous pouvez d'ores et déjà découper le bon suivant pour le remettre ou l'envoyer en mairie ou adresser un mail à accueil@sangonis.fr en renseignant :

Nom : ..... Prénom : .....

Adresse : .....

Mail : ..... Tel fixe : ..... Tel portable : .....

POLICE MUNICIPALE

Des effectifs supplémentaires

Comme d'autres villes, Saint-André a choisi de conjuguer croissance démographique et tranquillité publique, en recrutant trois agents qui cultivent avant tout le sens du service public.

Théo, le plus jeune, a fait ses armes au peloton d'intervention de sécurité de la gendarmerie (PISG) à Saint-Affrique pendant trois ans.

Policier municipal à Nice, Frédéric a servi dans l'Unité d'Intervention et d'instruction de la Sécurité Civile de Brignoles, ce qui lui confère de solides connaissances dans le domaine du secours.

Dominique a quant à lui rejoint la police municipale en qualité d'agent de surveillance de la voie publique. Il connait bien la commune pour avoir travaillé au sein des services techniques. Ancien militaire, il a par ailleurs été chef de groupe d'intervention dans la sécurité incendie au camp du Larzac.

Sportifs de bon niveau, ces trois recrues n'ont en outre, aucune difficulté à effectuer leurs patrouilles à pied ou en vélo.

En étoffant ainsi ses effectifs, la commune suit les recommandations du ministère de l'intérieur qui préconise un ratio d'un policier pour 1 000 habitants.

Les résultats sont déjà là : trois jours après leur prise de fonction, ces renforts ont interpellé deux individus en flagrant délit de cambriolage.

en bref...

Sécurité

La commune finalise la liaison douce du rond-point du porc nègre jusqu'au collège en passant par l'avenue Léonce Gabaudan et l'école Anne Frank. Des poteaux, trottoirs et passages piétons ont été réalisés pour que les élèves puissent se déplacer en toute sécurité, à pied, en trottinette ou à vélo.

STATIONNEMENT

Mise en place de nouvelles zones bleues

Avis aux automobilistes : il faudra sortir son disque pour se garer à certains emplacements, dans notre commune.

Après information des comités de quartier concernés, plusieurs stationnements vont désormais être limités à une durée d'1h30, pour éviter la présence de voitures « ventouses » et permettre plus de mouvement. Sont concernés :

- trois parkings autour de la pharmacie et du futur pôle médical
- les quelques stationnements avenue de Montpellier à hauteur de l'ancienne banque du Crédit Agricole
- quatre places, rue Sainte Brigitte, face au Secours populaire
- le nouveau parking derrière la mairie.

Les arrêtés ont été pris, les marquages au sol ont été réalisés et les panneaux ont été commandés.

www.baleo-pressing.com

BALEO

le bien-être de vos vêtements...

Pressing 100% naturel

- Nettoyage naturel de vêtements
- Entretien naturel de couettes
- Nettoyages spéciaux (*Robe de mariée, tissus d'ameublement, tapis, vêtements en cuir ou en daim, soierie.*)

Les prestations complémentaires de votre pressing écologique

Imperméabilisation - Prévention des allergies - Déboulochage

Lydie ROUQUET

SAS BIDOU- 18 av. de Montpellier - 34800 Clermont l'Hérault

Tél. 04 99 91 79 73 contact.clermont-lherault@baleo-pressing.com

Carrément FLEURS

SUIVEZ-NOUS

Facebook, twitter, Instagram, youtube, toute l'actu Carrément Fleurs en un clic !

18, avenue de Montpellier
34800 Clermont l'Hérault

04 99 91 34 01

clermontherault@carrementfleurs.fr

carrementfleurs.com

Interflora

Moulin de la Garrigue

SAINT ANDRÉ DE SANGONIS

FABRICATION ET VENTE D'HUILE D'OLIVE
VINS ET PRODUITS RÉGIONAUX - PRODUITS COSMÉTOLOGIQUES

Famille Roch

Ouvert du lundi au samedi de 9h à 12h et de 14h à 19h

Visite du moulin & dégustation d'huile

Ecoparc Cœur d'Hérault La Garrigue (Rond-point sortie 58 - A750, entre Gignac et St André)
4, rue du Moulin à Huile
34725 SAINT ANDRÉ DE SANGONIS - ✆ 04 67 57 65 66
www.moulin-garrigue.fr - www.facebook.com/moulin.garrigue

Autosur Contrôle Technique

Rue de la comète ZAE Zone Cosmo
(En face du Mc Donald's)
34150 Gignac
04 67 57 95 25

AUTOSUR
CONTROLE TECHNIQUE AUTOMOBILE

SECURITEST
CONTROLE TECHNIQUE

394 rue de la Galaxie (Cosmo) 34150 Gignac
04 67 57 29 00

CARROSSERIE RENO

TOUTES ASSURANCES
TOUTES MARQUES
VÉHICULES DE REMPLACEMENT

04 67 55 26 38

carrosserie.reno@orange.fr

PARC D'ACTIVITÉS LA GARRIGUE
SAINT-ANDRÉ DE SANGONIS

TABAC LOTO

TABAC DE L'HÔTEL DE VILLE

22 cours de la Place
34725 Saint André de Sangonis

TAXI

Marie Céleste

Commune de stationnement : NÉBIAN
ST ANDRÉ DE SANGONIS

Tél. 06 27 63 31 68

A.L.R. France

Aspiration Languedoc Roussillon

Travaux de terrassement
Aspiratrice & Excavatrice

Patrick MACIA - Gérant
06 71 48 13 71
contact@alrfrance.fr

A.L.R.

Saint-André Immobilier

ACHAT – VENTE – ESTIMATION

Des professionnels de l'immobilier pour vous accompagner dans tous vos projets.

Tel : 04.67.12.85.45

20, Cours de la place 34725 Saint-André de Sangonis
www.saint-andre-immobilier.com

Pourquoi les travaux entrepris par la Mairie semblent toujours prendre du temps ?

1 Projet de travaux

La Mairie a un projet de travaux : Créer une maison intergénérationnelle, une extension d'école, des aménagements de voirie…

2 Démarche

Elle est engagée dans une démarche (Bourg Centre / Petites Villes de demain) :

Cela permet d'être mieux accompagné dans les projets (obtention de subventions, aide à l'ingénierie, conseils …)

3 Objectifs

Il faut élaborer un cahier des charges en interne et/ou en consultant des citoyens pour définir les objectifs

La démarche peut aller de 3 à 8 mois, voire plus

4 Bureau d'étude

Elle fait appel à un bureau d'étude :

Il va lui proposer une étude préalable afin de pouvoir évaluer les phasages, budgets, diagnostic sur les possibilités ou difficultés.

Suivant le projet, la démarche peut prendre 15 jours à plusieurs mois

5 Marché de travaux

Suivant le coût estimatif de l'opération et sa technicité, il faut lancer un marché de travaux

Entre l'estimation du besoin, la rédaction des pièces du marché, son lancement et sa publication, cela peut prendre 4 à 6 mois

6 Appel d'offres

Une commission d'appel d'offre à laquelle siègent les élus des différents groupes statue et désigne le lauréat du marché sur des critères définis en amont dans l'offre

7 Budget

Les financements liés à cette opération doivent être inscrits dans le rapport d'orientation budgétaire (janv-fev) puis le budget est voté en conseil municipal (fev-mars)

On ne peut pas dépenser de l'argent public si on ne l'a pas prévu.

8 Subvention

Afin de limiter les coûts pour la commune, elle va pouvoir déposer des demandes de subvention et doit pour cela délibérer en conseil municipal (un conseil est organisé tous les 2 mois environ).

9 Travaux

Les travaux ne peuvent commencer qu'une fois la subvention accordée. Cela suppose parfois de nombreux mois d'attentes car les collectivités sollicitées doivent elles-mêmes délibérer sur l'octroi de ces subventions

10 Projet réalisé

Les travaux sont réalisés !

ENVIRONNEMENT

Stop, n'en jetez plus !

L'incivisme qui frappe la résidence La Parage oblige la municipalité à serrer la vis.

Certains habitants n'hésitent plus à abandonner leurs déchets à même le sol, hors des containers, sans parler de l'absence de tri. Les appels au civisme lancés par la municipalité étant restés sans effet, l'heure est à une politique répressive. *« Particulièrement attentifs à la propreté de Saint-André, nous avons décidé lors du dernier conseil municipal de réactualiser les tarifs sur l'enlèvement de certains déchets et les dépôts sauvages. Une minorité de concitoyens ne peut pas impunément dégrader la qualité environnementale de la commune, porter atteinte à la salubrité publique et nuire au bien-être de tous »* souligne Henry Martinez, premier Adjoint chargé notamment des affaires générales, de la propreté et de la sécurité. Des échanges ont été engagés avec Hérault Logement, propriétaires de La Parage afin de solutionner rapidement le problème, et évacuer l'amas de déchets. S'agissant d'un domaine privé, les services municipaux ne peuvent pas intervenir directement mais l'affaire est suivie de près.

en bref...

Passage de flambeau

Maria Mendes Charlier, 6ème adjointe chargée de l'enfance, de la jeunesse et de l'adaptation des locaux scolaires a quitté ses fonctions pour donner corps à des projets personnels. Sa délégation a été reprise par Didier Carayon, 5ème adjoint en charge des associations, du patrimoine et de la qualité de vie. Retraité actif, investi dans la vie associative, Didier suit d'ores et déjà les chantiers en cours. Il va notamment participer à l'extension de l'école Anne Frank qui devrait être achevée en septembre 2023 et la réfection de l'école Gaubil dont les travaux, échelonnés sur la durée du mandat, tiendront compte des besoins exprimés par les parents d'élèves. Tous nos vœux de réussite à Maria !

COMITÉS DE QUARTIER

Des habitants désormais acteurs aux côtés des élus

Les comités de quartier ont été créés en mars 2021 par la mairie en vue d'un dialogue participatif.

Comme déjà évoqué dans les colonnes du Griffe, la municipalité a souhaité mettre en place des comités de quartiers pour améliorer la qualité de vie des habitants au quotidien. Le village a été ainsi sectorisé en cinq zones.

Vous pouvez vous inscrire ou adresser questions et remarques par le biais des adresses suivantes :

comite-quartiercentre@sangonis.fr
comite-quartiernord@sangonis.fr
comite-quartierouest@sangonis.fr
comite-quartiersud@sangonis.fr
comite-quartierest@sangonis.fr

Pech Bleu
DES SERVICES AU DELÀ DU FUNÉRAIRE

Les pompes funèbres Pech Bleu sont présentes à Saint-André-de Sangonis depuis un an et votre agence a fait peau neuve pour la sérénité et le confort des familles en deuil.

Pour nous, il ne s'agit pas seulement d'une rénovation. L'objectif est ailleurs : ***toujours mieux accueillir et accompagner les familles****,* confie Céline, Responsable du Pôle accueil familles.

VOTRE AGENCE RÉNOVÉE

POURQUOI UNE AGENCE DE PROXIMITÉ À ST-ANDRÉ-DE-SANGONIS ?

C.F : Cette présence a pour but de **permettre aux familles de Saint-André et sa région d'accéder plus facilement au service funéraire d'esprit public Pech Bleu**, sans avoir à se déplacer à Béziers. Que le décès ait lieu à la maison, à la clinique, en EHPAD ou même dans les hôpitaux de la région, il est rassurant et plus facile d'avoir **tous les renseignements et les services sur place**, près de chez soi, car **tout peut être organisé à Saint-André-de-Sangonis**.

QU'EN EST-IL DE VOS SERVICES (CHAMBRES FUNÉRAIRES, INHUMATION, CRÉMATION...) **?**

C.F : C'est encore la proximité qui compte quand on souhaite se recueillir à la maison ou en chambre funéraire. C'est tout à fait possible de réaliser **le transport et l'admission au Pech Bleu ou dans toutes les chambres funéraires de votre choix**.

Cérémonie religieuse ou civile, inhumation, nous vous accompagnons. Et pour la crémation, en tant que membre du réseau qui a la gestion du crématorium de Béziers, cela facilite toutes les démarches.

EN QUOI LA RÉNOVATION DE L'AGENCE RÉPOND AU BESOIN D'ACCOMPAGNEMENT DES FAMILLES ?

C.F : Nos agences doivent être le premier reflet de l'écoute, l'humanité et la disponibilité qui nous animent. En proposant **un cadre serein et une information plus lisible** (domaines d'activité, services, tarifs, etc.) nous voulons faciliter ce temps pour les familles, dans un moment où le manque d'information en amont et l'urgence viennent s'ajouter à l'épreuve qu'ils traversent.

LA MARBRERIE YEDRA, C'EST AUSSI PECH BLEU ?

C.F : Oui, et nous avons voulu présenter une vitrophanie marbrerie qui permet aux familles de **découvrir tout ce qu'il est possible de faire en matière de réalisation et d'hommage funéraire.** Notre *credo* : c'est la personnalisation. Nous voyons bien le désir de tous, familles et amis, de rendre un hommage unique, plus personnel et qui témoigne de votre histoire de vie. Création, embellissement, gravure et plaques, nettoyage, fleurissement..., les attentes et les techniques évoluent. Des solutions existent à des coûts maitrisés. Là encore, notre gamme est pensée pour répondre aux besoins de chacun, et de la meilleure façon possible.

> RENCONTRE AVEC CÉLINE FUSTÉ

EN QUELQUES MOTS >

Responsable familles, j'ai à coeur de vous accompagner avec sincérité et écoute.

MES VALEURS >

Bienveillance
Rigueur - Efficacité
dynamisme & empathie

> PLUS D'INFO

SUR **PECHBLEU.COM**

AGENCE DE ST-ANDRÉ
14, Cours de la Place
Tel. : 04 48 20 50 88

> VOTRE RÉSEAU DE SERVICES

LA PRÉVOYANCE | LES POMPES FUNÈBRES | LA CONCIERGERIE
LA MARBRERIE | LES CHAMBRES FUNÉRAIRES | LES BOUTIQUES

Pech Bleu - Représentant légal : M. Sauveplane. Pech Bleu Béziers, N° Habilitation : 15 34 314 - SAEML au capital de 800 000 €. Agences / SAS au capital de 250 000 € - N° Habilitations : Marbrerie YEDRA : 18 34 392 - Agence LODÈVE : 17 34 456 - Agence MONTAGNAC : 17 34 380 - Agence SERVIAN 14 34 060 - Agence PÉZENAS 18 34 394 - Agence SAINT-ANDRÉ-DE SANGONIS : 20 34 168 - Agence FLORENSAC : 20 34 0175 - Prévoyance Obsèques - N° ORIAS 07 027 997.

BUDGET

Un budget maîtrisé, des investissements pour le futur

Dans un contexte difficile, les orientations budgétaires 2021 traduisent la volonté forte de notre commune de soutenir les Saint-Andréens face à la crise. Dans le même temps, elles préparent l'avenir, à travers un programme d'actions pluriannuel.

Yannick Vernières, Adjoint aux Finances et à l'Administration Générale

« À travers ces orientations budgétaires et ces sollicitations nous voulons être, par nos politiques publiques, notre service public, nos agents, une collectivité exemplaire, tournée vers l'avenir, toujours plus utile et proche des Saint-Andréens. »

Confrontée à la pandémie, notre commune a su réagir rapidement par des initiatives appropriées auprès des citoyens comme des professionnels : adaptation des démarches administratives, accès facilité aux tests, distribution de masques, désinfections des lieux publics, application des protocoles dans les écoles... Les mesures de réponse à la crise sanitaire se sont ainsi élevées, pour 2020, à quelques 43 000 € d'autorisations budgétaires, auxquels se sont ajoutés 131 000 € de perte de recettes.

En dépit d'un contexte national et territorial contraint, la commune a fait le choix de maintenir ses orientations vers un développement structurel d'importance. Le budget voté à l'unanimité par le conseil municipal, confirme notre ambition : **favoriser la croissance de Saint-André de Sangonis**.

Cette volonté se traduit à la fois par des investissements la création de nouveaux bâtiments : centre social intergénérationnel, espace de vie associatif, extension de l'école Anne Frank, sans oublier deux halles de sport livrées par le département. S'y ajoutent la requalification d'équipements municipaux (école Gaubil, nouveaux ateliers municipaux ...) ou encore la redéfinition du maillage et de la circulation communale ainsi qu'un programme de réhabilitation urbaine.

Si **notre orientation budgétaire témoigne de notre détermination à garantir le bien vivre** à Saint-André, elle atteste aussi d'une vision à long terme, matérialisée par un Plan Pluriannuel d'Investissement.

La crise du Covid confirme le cap que s'était fixé notre collectivité dès son élection, en lien avec les organismes publics, au profit d'un nécessaire rééquilibrage territorial et social. Tous les signaux nous incitaient à infléchir nos politiques pour mieux anticiper et prévenir des risques dont nous avons pris chaque jour un peu plus la mesure. Nos partenariats avec l'État, la Région Occitanie, le département de l'Hérault, Hérault Energie, l'ADEME, la CAF, la CCVH, etc nous permettront de dépasser les modèles actuels afin que les enjeux productifs, écologiques, énergétiques, d'aménagement et de services convergent vers une stratégie globale de transformation et d'amélioration.

D'ores et déjà, ces partenaires ont formalisé leur soutien par des aides : plus de 200 000 € du Département, 113 000 € de la CAF, 20 000 € de la Région, 37 500 € de la CCVH. D'autres subventions sont attendues : plus de 200 000 € sollicités au titre de la Dotation de Soutien à l'Investissement Local ; 200 000 € au titre de la Dotation à l'Equipement des Territoires Ruraux ; 93 000 € pour l'Accompagnement à la Vitalité des Territoires et 213 000 € pour l'Aménagement Urbain de Cheminements Piétons et PMR.

Gestion optimale

La commune a été bien gérée : tous les indicateurs sont au vert, comme l'a confirmé le Conseiller Local des Finances Publiques lors du **conseil municipal**.

Les dépenses de fonctionnement sont largement maîtrisées puisque le principal poste de dépenses (les charges de personnel) reste à un niveau plus qu'acceptable (52 % des dépenses) bien que la mise en place du nouveau régime indemnitaire dans la fonction publique ait par exemple impacté cette ligne budgétaire de plus de 25 000 €. C'est à cette maîtrise que nous devons le recrutement de deux policiers municipaux supplémentaires, épaulés par un agent de surveillance de la voie publique et de stagiairiser trois agents au sein des services administratifs ou techniques de la commune. Grâce à ces résultats, nous allons aussi pouvoir relancer le plan de formation de nos agents, resté malheureusement en souffrance ces dernières années.

L'épargne de gestion de 2020 s'élève à 770 000 € (contre 532 000 € en 2019 et de 308 000 € en 2018) ; l'épargne brute à 625 000 € (373 000 € en 2019) et l'épargne nette à 352 000 € (102 000 € en 2019). Ce qui, couplé au recours à l'emprunt, va nous permettre d'engager le développement voulu par tous, notamment de l'école Anne Frank et de l'espace intergénérationnel avec le soutien de la CAF ou de la Banque des Territoires, tout en investissant dans du matériel de qualité, comme l'achat d'une balayeuse (220 000 €).

Par ailleurs, de nombreux travaux de réhabilitation ou d'aménagement urbain ont d'ores et déjà été planifiés ou engagés : avenue Léonce Gabaudan, rue de la République, avenue Jean

Jaurès, et demain avenue de Montpellier, avenue de Lodève, rue du Couvent... Autant de projets permis et soutenus dans le cadre du Contrat Centre-Bourg et grâce au label « Petites Villes de demain ».

Enfin, impossible de passer sous silence l'effort sans commune mesure, consenti cette année sur le budget Culture (33 000 €) et la création d'un budget participatif de quelques 27 000 €.

En un coup d'œil

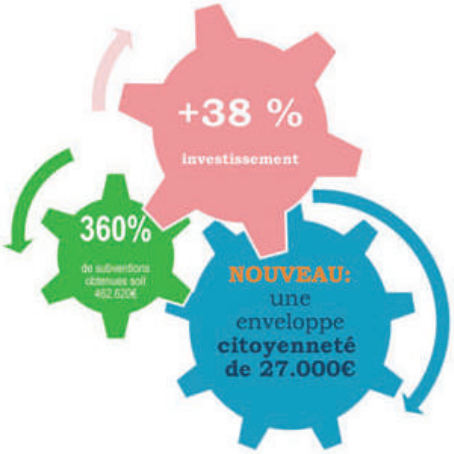

11 048 938 €

- Investissement 4 305 049 €
- Auto financement 764 587 €
- Emprunts 319 605 €
- Fonctionnement 5 659 697 €

Vue par fonction

Un budget culture boosté !

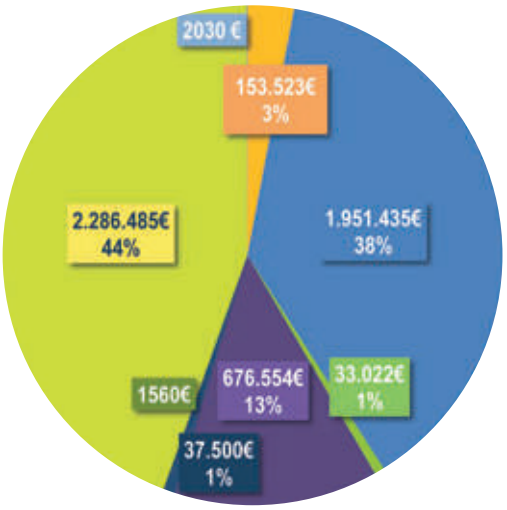

- Sécurité et salubrité
- Enseignement Formation
- Culture
- Sport et Jeunesse
- Intervention sociale et santé
- Famille
- Aménagement services urbains et environnement
- Action économique

Plan d'investissement: LES TRAVAUX

REQUALIFICATION DU CADRE DE VIE

- Mise en accessibilité PMR 50.000 €
- Rénovation de la Maison Bertrand (Espace intergénérationnel) 600.000 €
- Travaux de réhabilitation bâtiments communaux 234.000 €

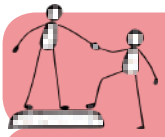

REDÉFINITION DE LA CIRCULATION MOBILITÉ MAILLAGE

- Cheminement piéton et éclairage tronçon rond point fileuse-porc nègre 18.500 €
- Cheminement chemin lagamas 37.000 €
- Eclairage et bornes Cours de la place + étude 41.000 €
- Tronçon carrefour rue de la République 70.000 €
- Trottoirs et revêtement Avenue Jean Jaurès 160.000 €
- Aménagement d'un parking 70.000 €
- Cours de la liberté, av de Lodève et Rte de Montpellier études (Bourg centre) 25.000 €

NOUVEAUX ÉQUIPEMENTS ET BÂTIMENTS

- Balayeuse 200.000 €
- Parcours sportif 30.000 €
- Espace de vie associatif 150.000 €
- Panneaux lumineux d'information 53.442 €
- Caméras de vidéosurveillance 65.050 €
- Bureau d'étude pour ilôt presbytère 15.000 €
- Architectes Extension école Anne Franck 337.020 €

RECETTES D'INVESTISSEMENT

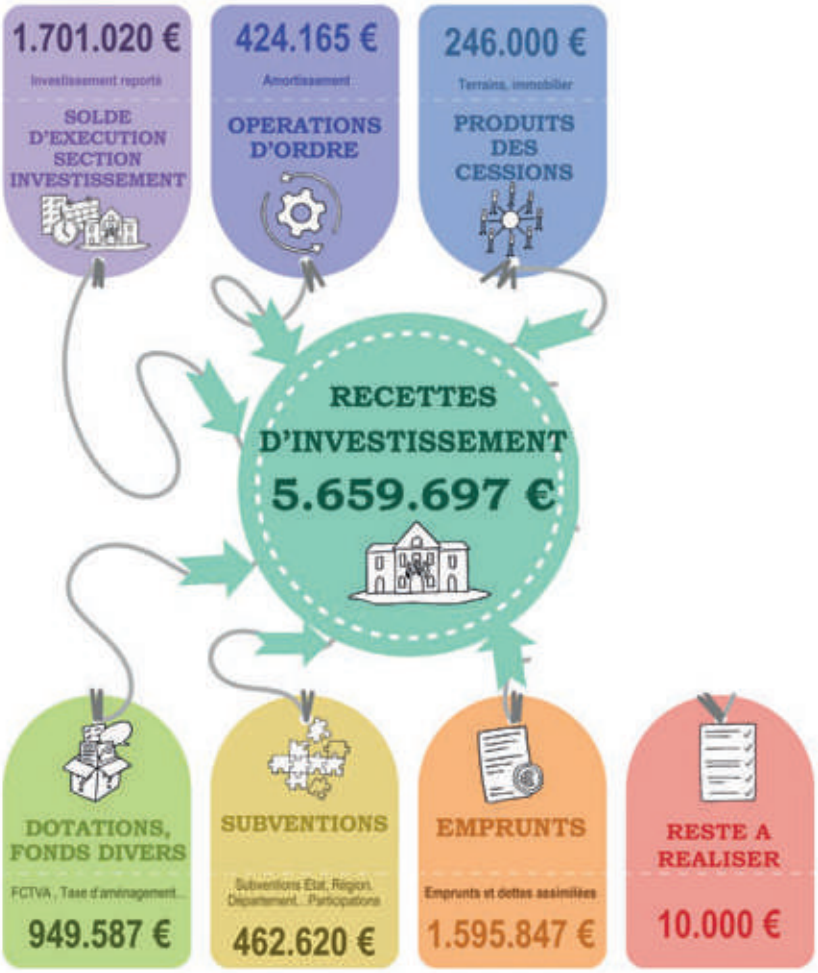

DÉPENSES D'INVESTISSEMENT

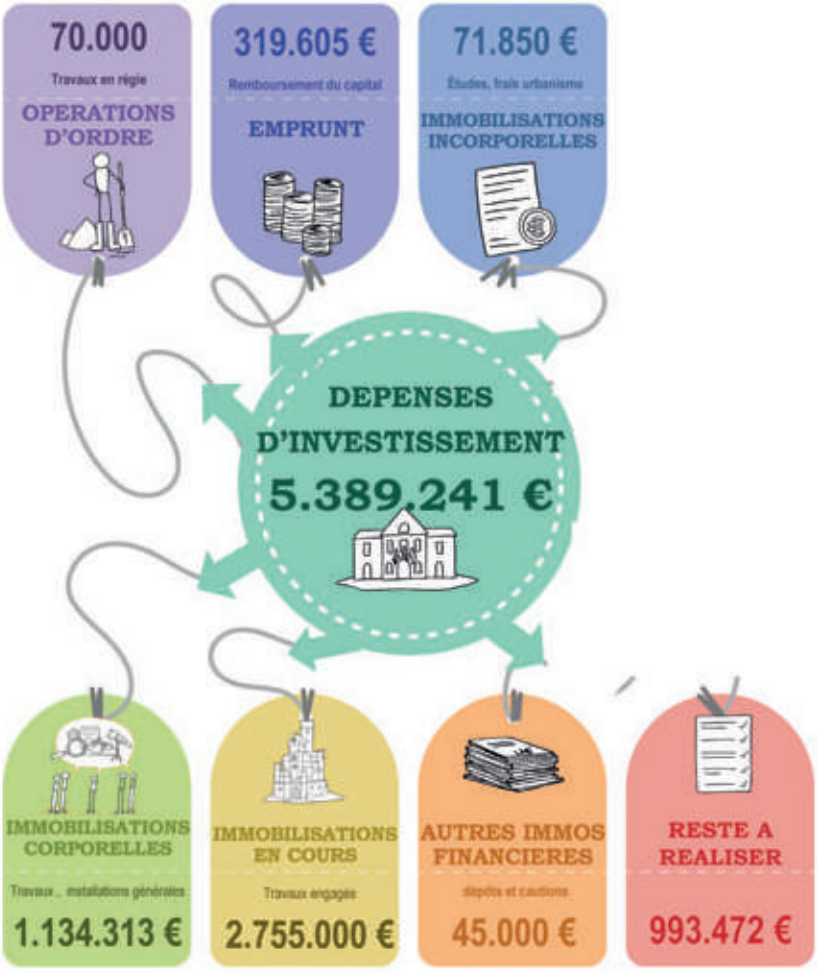

RECETTES DE FONCTIONNEMENT

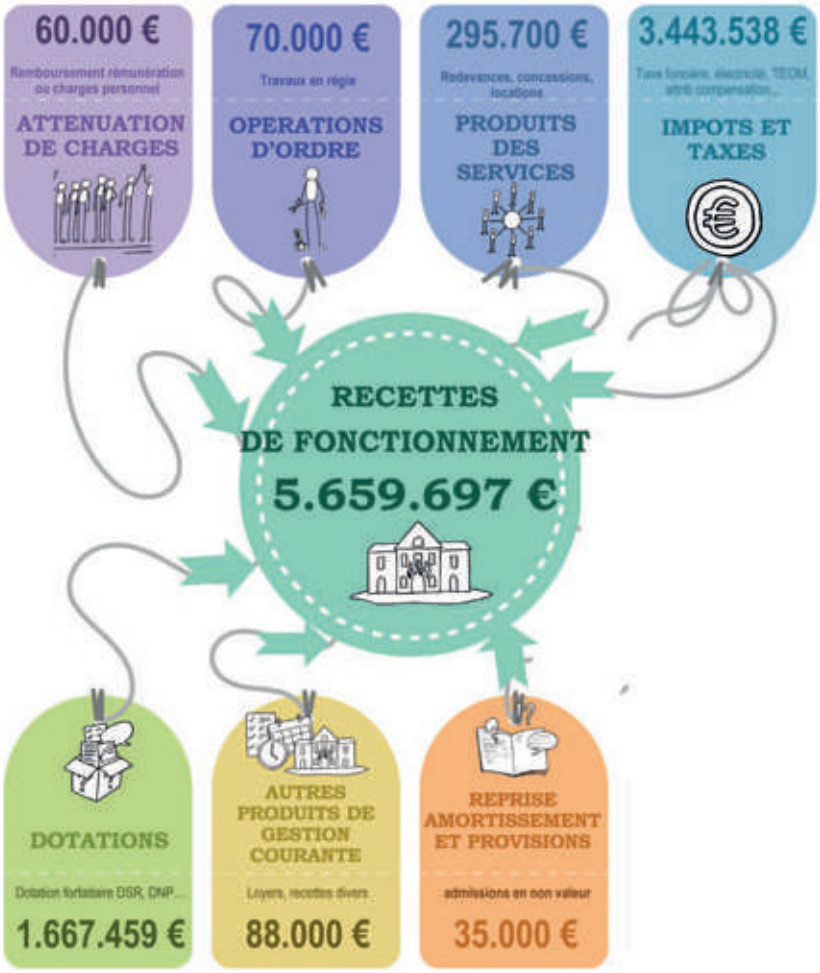

DÉPENSES DE FONCTIONNEMENT

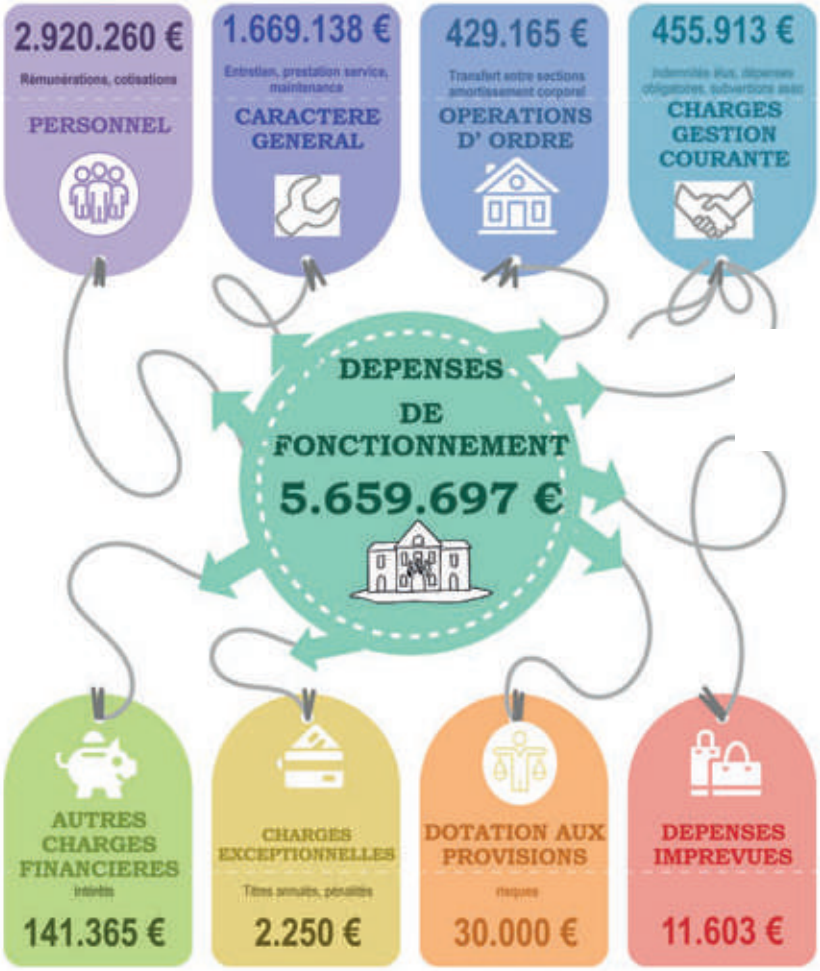

LOISIRS

Parcours sportif

Le conseil des jeunes citoyens vient de réaliser un projet issu du travail mené depuis deux ans avec le service municipal jeunesse, sports et éducation.

Les élus de la commission « grands projets » ont consulté l'ensemble des jeunes saint-andréens âgés de 8 à 14 ans et se sont prononcés pour la création d'un parcours de santé parmi plusieurs proposés.

Cet espace sportif public et accessible à tous est un réel besoin identifié sur la commune avec une demande grandissante des pratiques dites libres, encore plus dans le contexte sanitaire actuel.

Pour recréer un parcours de santé, les jeunes élus ont choisi d'incorporer des valeurs qui leurs sont propres :

- Favoriser l'accessibilité au handicap avec des structures adaptées
- Tenir compte de la notion environnementale (structure permettant de recharger son téléphone avec l'effort fourni).
- Offrir un service connecté en proposant une application gratuite connectée facilitant l'utilisation des structures (conseils, performance...).

Le parcours de santé est désormais ouvert au public où vous pourrez trouver différents agrès tout au long du parcours, une installation compact training proposant plus de 10 ateliers possibles, une gamme d'outils dernière génération permettant une pratique libre et connectée. Une application vous permet de bénéficier d'un coaching personnalisé pour que chacun pratique à son niveau.

Félicitations aux jeunes conseillers qui ont été au bout de ce beau projet !

FESTIVITÉ

Fête de la musique 2021

Cette année encore, avec un immense regret la fête de la musique n'a pas eu lieu.

Les mesures protocolaires imposées par le gouvernement étaient trop complexes et contraires à l'esprit même de cette fête populaire, c'est pour cela que nous avons annulé le concert du lundi 21 juin.

Nous vous invitons à venir vivre des retrouvailles plus que festives tout au long de l'été.

AGENDA

VENDREDI 2 JUILLET
De 10h à 16h ▪ Cour du local Allez Savoir
Association Allez Savoir
Braderie du livre, espace convivial autour du livre
Vous avez des livres, revues, BD à donner ou à échanger, venez vous retrouver et partager vos lectures.

SAMEDI 3 JUILLET
20h ▪ Amphithéâtre (derrière le complexe sportif)
Théâtre Populaire de la Vallée de l'Hérault vous présente « 8 Femmes », d'après Robert Thomas
Tarif : 5€ - réservation par téléphone au 04.67.57.00.60 ou accueil@sangonis.fr

DIMANCHE 4 JUILLET
De 8h30 à 14h ▪ Cour du Square Aussel / Salle polyvalente.
Association Allez Savoir
Vide Dressing
Les inscriptions sont ouvertes pour les vendeurs (contact : 06.88.05.50.48 ou par mail evsallezsavoir@gmail.com)

MERCREDI 14 JUILLET
22h ▪ Devant le complexe sportif
Distribution de flambeaux
22h30 ▪ Sur le stabilisé
Feu d'artifice suivi d'un concert assis sur la place avec l'orchestre Ultima

VENDREDI 16 JUILLET
22h ▪ Sur la place
Soirée Hit Machine, des années 90 à 2000

MARDI 20 JUILLET
À partir de 18h30 ▪ Sur la place
Marché nocturne
Divers exposants avec une restauration possible sur place, et une animation pour enfant (sculpteur de ballons et maquillage)
Les inscriptions sont ouvertes pour les exposants au 04.67.57.00.64 ou par mail : melody.murcia@sangonis.fr

VENDREDI 23 JUILLET
22h ▪ Place du village
Spectacle « Voice to Voice » avec Alex Bertrand, demi-finaliste de la saison 3 de « The Voice » et Angy Sciacqua, finaliste de la saison 2 de « The Voice » Belgique. Tous les deux sont aujourd'hui chanteurs à l'orchestre « Cocktail de Nuit »

VENDREDI 30 JUILLET
22h ▪ Sur la place
Soirée « Cabaret Douce France »

VENDREDI 6 AOÛT
22h ▪ Sur la place
Soirée « Goldman and friends »

VENDREDI 13 AOÛT
22h ▪ Sur la place
Soirée « Les copains Twist »

VENDREDI 20 AOÛT
22h ▪ Sur la place
Soirée « Trio primo »

SAMEDI 21 AOÛT
22h ▪ Sur le stabilisé
Cinéma en plein air
Film projeté : « La forme de l'eau » lancement de la séance à 20h45 - 21h.
Plus d'information à venir.

SAMEDI 28 AOÛT
À partir de 19h ▪ Sur la place
Soirée « Bodégas »
4 bodégas (crêpes / sandwichs / tapas / burger...) accompagné d'une pena et de la sortir du cochon noir.
Suivie d'un DJ.

SAMEDI 4 SEPTEMBRE
De 9h à 13h ▪ Complexe sportif
Foire aux associations

SAMEDI 26 SEPTEMBRE
Journée « zéro déchet » organisé par la Sauce.

MARCHÉ DE PRODUCTEURS LOCAUX
Tous les dimanches matins
de 8h à 13h, sur la place.

→ **Retrouvez l'agenda complet sur** https://mairie.saintandredesangonis.com

telex

Concours des vins

40 : c'est le nombre de cuvées qui se sont distinguées au concours 2021 des vins de la vallée de l'Hérault parmi 161 vins présentés. Réuni les 20 et 21 mai, le jury composé de professionnels du vin et d'amateurs avertis a ainsi décerné 19 médailles d'or, 19 en argent et 2 en bronze. Au palmarès figurent des rouges, des rosés et des blancs, des AOP et des IGP, des vins de l'année sans élevage, mais aussi des millésimes remontant jusqu'en 2015. Aux côtés des vignerons régulièrement récompensés, de jeunes vignerons récemment installés, ont obtenu leur première médaille. Bravo à tous les lauréats, notamment aux vignerons de Saint-André : domaine La Croix Chaptal, médaille d'or, « Les Terrasses » AOP Terrasses du Larzac rouge ; domaine des 3 sens, médaille d'or, « Cassygre » IGP St Guilhem-le-désert rouge ; le Mas beau, médaille d'argent « Lentrepotes », IGP Mont-Baudille rouge

Palmarès complet :
www.vins-vallee-herault.fr/les-vins

Un centre social sur les rails

Propice à la création d'une dynamique participative et citoyenne dans notre commune, le projet de centre social avance à grands pas.

Merci aux nombreux Saint-Andréens qui ont répondu au sondage et participé aux réunions de travail ou aux entretiens consacrés au futur centre social. Cette implication nous a permis d'élaborer un diagnostic approfondi (téléchargeable sur le site de la mairie) pour comprendre les enjeux, les atouts et les problématiques de la commune sur le plan social, économique, culturel, sportif...

Un projet

Clé de voûte de ce lieu de vie, la notion de projet repose en effet sur l'analyse du territoire, des besoins, des attentes des Saint-Andréens.

Ces problématiques identifiées servent de base de travail, en vue de proposer des actions adaptées aux besoins exprimés. La participation de tous est capitale à chaque étape.

Centre social ou centre socio-culturel ?

Rien ne distingue fondamentalement ces deux types de structures, chacune disposant d'un agrément « centre social » délivré par la Caf. Cependant, et bien que tous les centres sociaux développent des projets culturels, certains d'entre eux veulent revendiquer à travers leur nom, une composante culturelle jugée essentielle. Pour Saint-André, il convient ainsi de parler de centre socio-culturel et sportif, puisque ces deux dimensions seront présentes.

Un calendrier

La création d'un centre social repose par définition, sur un projet social en cours de réalisation. Après la phase de diagnostic, l'équipe municipale oeuvre, avec la participation de tous, à la rédaction de propositions concrètes pour répondre aux problématiques observées. Ce projet sera ensuite présenté à l'automne 2021 en Conseil Municipal, puis en Conseil d'Administration à la CAF de l'Hérault qui octroie le sésame. L'ouverture pourrait intervenir début 2022.

Un lieu

Dans un premier temps, le centre social devrait occuper le rez-de-chaussée du bâtiment hébergeant le service jeunesse avant d'être transféré à terme, dans l'école Randon. Spacieuse et idéalement située, elle sera en effet vacante, une fois les travaux d'extension de l'école Anne Franck achevés fin 2023.

Une équipe

Le centre social sera majoritairement constitué de l'équipe du service municipal jeunesse, sports, éducation dont les animateurs pourront organiser de nombreux événements. Deux postes financés par la CAF s'y ajouteront : un chargé d'accueil et un référent famille. Un rapprochement avec le CCAS ou la bibliothèque permettra également de développer des projets communs. Ces professionnels seront épaulés par tous les partenaires et bénévoles souhaitant s'intégrer au projet.

zoom....

Budget

Un budget prévisionnel est déjà proposé en partenariat avec la CAF. Le budget actuel du service jeunesse, sports, éducation avoisine 560 000 €, charges de personnel comprises. Ce qui finance le fonctionnement des ALSH et des ALP via l'UFCV, les animations sportives, les actions parentalité, et celles liées à l'enfance et l'éducation. Les dépenses sont en partie équilibrées par les recettes familles, les prestations CAF, puis la part municipale.

Une fois le centre social créé, les dépenses (incluant la masse salariale liée au renfort des deux postes) atteindront environ 640 000 €. Elles seront compensées par l'augmentation des subventions CAF obtenues grâce à l'agrément « centre social » : elles passeront de 88 000 € actuellement à 160 000 € en 2023, soit près du double.

PORTES OUVERTES

Un avant-goût de l'été

Le 12 juin, le service municipal jeunesse, sports, éducation a organisé les traditionnelles portes ouvertes des ALSH pour présenter les programmes d'été.

L'UFCV propose une multitude de stages, sorties et séjours pour tous les enfants de 3 à 11 ans. Son projet pédagogique est orienté vers la découverte et l'appropriation du patrimoine local à travers des animations ambitieuses. Pour les 12/17 ans, l'ALSH ados municipal fêtera le retour du séjour « playa tour » ainsi que les chantiers loisirs. Un autre séjour « sports et nature » est proposé parmi un éventail de sorties et d'activités en tous genres. Des loisirs en famille feront également leur retour avec des activités hebdomadaires à partager en toute convivialité !
Les pré-inscriptions sont closes mais il reste des places pour certaines activités ou sur centre : merci de contacter le pôle jeunesse au 04 67 57 05 43 ou par mail : polejeunesse@sangonis.fr

À NOTER

Rentrée scolaire rime avec nouvelle organisation !

Les parents doivent impérativement remplir un dossier périscolaire COMPLET chaque année. Celui de l'année précédente n'est plus valable. Un coupon de renouvellement est également disponible pour faciliter les démarches des parents mais les pièces justificatives sont obligatoires (certificat de vaccination, attestation de domicile...).

ATTENTION : un dossier incomplet ou des factures impayées = pas d'accès à la cantine et au périscolaire dès le 1er septembre !!

Renseignements et inscriptions au 04 67 57 05 43 ou polejeunesse@sangonis.fr

Plusieurs cordes à un arc

Pas moins de 20 agents composent le service municipal jeunesse, sports, éducation. Ils sont répartis dans différents corps de métiers : animateurs, ATSEM, administratifs... Chacun a sa spécialité pour mener à bien des missions très diversifiées.

JEUNESSE

L'équipe d'animation est composée de 5 agents chargés de diriger ou d'encadrer les différents accueils périscolaires et extrascolaires, de la maternelle aux adolescents. Certains agents sont mis à disposition de l'association UFCV qui gère les accueils de 3 à 11 ans par délégation de service depuis 2018.

Outman organise les activités pour les ados et intervient au collège avec Hervé, qui est en charge du Conseil des Jeunes citoyens. Michel renforce l'équipe en plus de veiller à la prévention routière aux abords des écoles.

Muriel est en charge des maternelles tandis que Laetitia propose des animations à Randon et auprès des élémentaires.

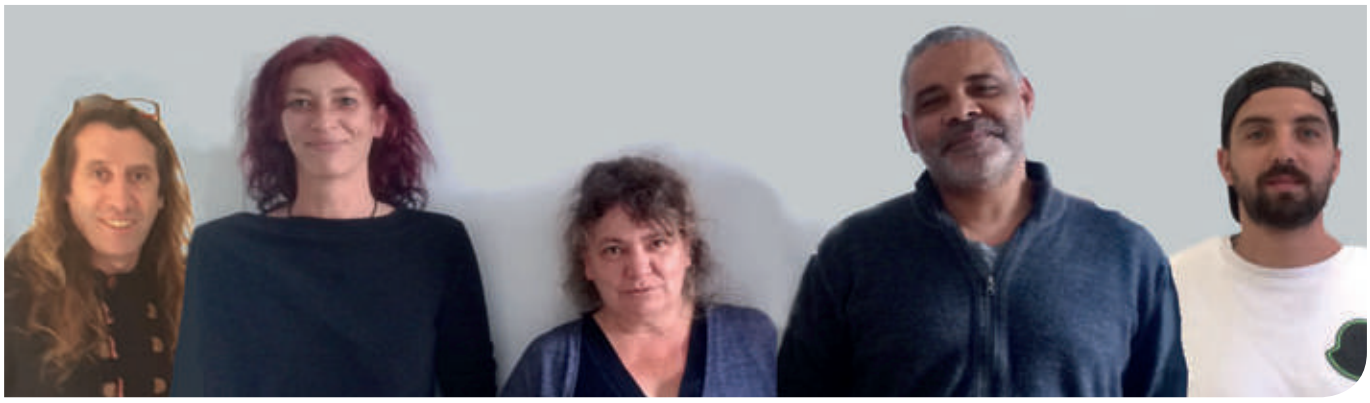

PARENTALITÉ

Valérie supervise le réseau parentalité. Elle coordonne ce dernier ainsi que les actions organisées pour soutenir les parents dans leurs fonctions : accompagnement scolaire, organisation d'activités, café-débats... sont autant d'actions menées dans ce cadre.

EDUCATION

Le service est également le lien privilégié entre les écoles et la mairie pour en assurer le bon fonctionnement. Des agents interviennent directement auprès des élèves. 8 Atsem s'occupent ainsi quotidiennement des élèves de maternelle parmi lesquels figurent Françoise, Marie, Emilie, Audrey et Mimount. Pascale, Mado et Sabine vont quant à elles profiter de leur retraite dès cet été après de nombreuses années parmi nous !

Bibliothécaire scolaire, Chantal intervient par ailleurs auprès des élèves de Randon et Anne Frank tous les jours.

SPORTS

Le sport fait partie intégrante des missions du service. La gestion des installations sportives, la relation avec les associations, les locations de courts de tennis ou l'organisation d'activités sont le lot quotidien de l'équipe. Manon assure l'encadrement de l'EPS aux écoles publiques depuis de nombreuses années et Jérôme la rejoint pour animer la marche seniors une fois par semaine. Un animateur sportif est également mis à disposition partiellement de l'Olympique Saint-Andréen pour entrainer les jeunes pousses.

DIRECTION

Jérôme est en charge de coordonner le travail de l'ensemble des agents et les projets en cours. C'est l'interlocuteur privilégié des partenaires institutionnels avec qui le service intervient jour après jour, pour mettre en œuvre la politique enfance-jeunesse définie.

RÉGIE

Régine et Jean-Loup accueillent les familles pour gérer l'inscription et la facturation des accueils de loisirs. Leur tâche administrative est essentielle aux animateurs pour organiser les activités dans les meilleures conditions ou encore pour commander les repas dans les bonnes proportions. La coordination avec l'ensemble du service et le travail de dématérialisation sont essentiels pour faciliter la vie des familles.

SAINT-ANDRÉ J'AIME

Un an après
Nous voici un an après les élections municipales qui ont vu M GABAUDAN être réélu avec maire.
Que retenir de cette année?

- L'étude d'un centre social, avec une concertation du public, mais avec une exclusion des élus d'opposition des comités de pilotage.
- Le recyclage des idées des autres, par la création des comités de quartiers qui étaient une de nos propositions de campagne.
- Des travaux lancés la veille des élections toujours en cours (Avenue Léonce GABAUDAN par exemple).
- Une ville, toujours délaissée avec un centre-ville toujours aussi sale et avec un manque évident de sécurité encore plus marqué depuis le départ des pharmacies pour la périphérie. Un centre-ville qui se meurt de jour en jour.
- Des projets lancés sans aucune concertation avec les citoyens et les élus d'opposition.
- La création d'aménagement de cheminements doux et accessibilité sans consultation de la Commission Communale Accessibilité. Cette commission obligatoire pour les communes de plus de 5000 habitants n'a pas été créée.

Les habitants n'ont pas été consultés.
Le programme d'aménagement de l'îlot du presbytère n'est toujours pas finalisé, des engagements ont été pris avec l'Etablissement Public Foncier pour un montant de 800000€, ainsi que la préemption d'une maison d'habitation en vente qui avait été jugée non essentielle au projet au cours du second conseil municipal de la mandature.

- Des nouveaux Saint Andéens ont téléphoné, se sont rendus à l'accueil de la Mairie afin d'obtenir un rendez-vous avec M. Le Maire et à ce jour toujours pas de réponse.

Notre groupe œuvre pour l'intérêt général des Saint Andréens et nous restons vigilants sur les prises de décisions.
René Garro
Murielle Therméa
Jacqueline Verdu
Jean Louis Cérézuela
Yves Guiraud

SAINT-ANDRÉ S'ÉVEILLE

Le groupe « Saint André S'éveille » s'étonne des déplacements des deux pharmacies, ainsi que du commerce optique. Ils seront suivis par le départ de certains docteurs, voire de la Poste.

Mais que fait Monsieur Le Maire ???

Nous sommes très surpris de ce non-intéressement de ce que devient les commerces et activités professionnelles du centre-ville.

Pense-t-on à nos personnes âgées ???

Pense-t-on à nos personnes à mobilités réduites ???

A-t-on pensé que ces personnes n'ont pas de moyens de locomotions pour se déplacer jusqu'à leur nouvelle adresse qui est éloignée du centre ???

A qui le tour de partir du centre, on s'étonne que le village se meurt.

Ensuite, Monsieur Le Maire, dites-nous où en est le projet du cinéma sur la Commune, ainsi que d'autres projets que vous aviez cité pendant votre campagne ; surtout que certaines subventions ont déjà été obtenues.

Et puis, dans l'ancien LIDL, qu'allez-vous faire ????

Puisque maintenant nous savons que la médiathèque qui était prévue aurait le projet de se déplacer au bâtiment du Presbytère au centre du village.

Voilà quelques questions à se poser après ces quelques mois de mandat.

Le groupe « St André S'éveille » reste à l'écoute des St-Andréennes et des St-Andréens.

Vous pouvez poser vos questions sur le site du Groupe.

Edwige GENIEYS et Lydia BRAILLY.

Les Jardins de Saint André

« À l'écoute de votre Jardin »

Conception & Entretien

07 82 10 43 60

lesjardinsdestandre@orange.fr

www.lesjardins-de-lherault.fr

Route de Clermont 34725 Saint André de Sangonis

50% Professionnels à Domicile

AGENCE IMMOBILIÈRE

ENTRE VIGNES et Garrigues

Nous vous proposons une relation de proximité, fondée sur l'expertise et la confiance !

Virginie Louvat I Laurence Huard

www.entrevignesetgarrigues.com

Contactez-nous au 04 67 84 92 59

ZA La Garrigue - 2 rue des Chênes Verts - SAINT ANDRÉ DE SANGONIS

LABORIE IMMOBILIER

GESTION - LOCATION - SYNDIC

Louez en toute sérénité avec l'assurance loyers impayés*

-50% SUR LA 1ÈRE ANNÉE DE GESTION

TRANSACTION

DIAGNOSTICS OFFERTS

pour les mandats exclusifs

DEPUIS 2006 · 5 AGENCES · 25 CONSEILLERS

CLERMONT L'HERAULT - GIGNAC - BEZIERS - MONTPELLIER

SARL MICHEL MEILLAN

06.09.89.00.87

MICHELMEILLAN@ORANGE.FR

DEPUIS 1988

ELECTRICITE – CLIMATISATION – FIBRE

SAINT-ANDRÉ-DE-SANGONIS

Avenue de Montpellier

Lundi - Samedi : 8h30 - 20h00

Dimanche : 8h30 - 12h30

MONUMENT - CAVEAU
POMPES FUNÈBRES
CONTRAT OBSÈQUES
CHAMBRE FUNÉRAIRE
ARTICLE FUNÉRAIRE

VAN DEN HOECK

-DEPUIS 1932-

04 67 96 09 91 - 2 RUE DES FRÈRES LUMIÈRE
ZA LES PRÈS 34800 CLERMONT L'HÉRAULT
N° Habilitation 15 34 214 - N° Orias 07032247

César et Léonie

Restaurant - Salon de Thé

Situé au sein de la résidence Yves Couzy,
César et Léonie a été pensé et conçu comme un véritable restaurant.
Il accueille toutes les personnes désireuses de s'y restaurer.

Le Salon de Thé, ouvert l'après-midi,
vous propose des pâtisseries ainsi qu'un choix de boissons
issues de producteurs locaux.

Nos formules à 15€ : Entrée-plat ou plat-dessert
Notre formule à 19€ : Entrée-plat-dessert
Mais aussi nos formules à emporter (nous consulter)

Ouvert du mardi au samedi de 12h00 à 18h00

Rue Pierre de Coubertin 34725 Saint André de Sangonis
Tél : 04 67 55 88 09 • contact@cesaretleonie.fr
www.cesaretleonie.fr

Maman Natur'elle

COUCHES LAVABLES
PORTAGE
VÊTEMENTS
REPAS
SOINS
JOUETS
GROSSESSE

www.maman-naturelle.com
La puériculture pratique, innovante et naturelle !

LE MOMENT

RESTAURANT-BRASSERIE-TRAITEUR

MENU À L'ARDOISE - FAIT MAISON DE L'ENTRÉE AU DESSERT
SUR PLACE OU À EMPORTER - LOCATION DE SALLE
ARDOISE RENOUVELÉE CHAQUE SEMAINE

PRESTATIONS TRAITEUR SUR-MESURE
RÉALISATION DE GÂTEAUX D'ANNIVERSAIRE
SOIRÉES MUSICALES ET SOIRÉES À THÈME
PRIVATISATION POSSIBLE (ANNIVERSAIRE, MARIAGE,
REPAS D'ENTREPRISE, FORMATIONS...)

18 RUE DES CHÊNES VERTS. 34725 SAINT-ANDRÉ-DE-SANGONIS
@34725LEMOMENT LE-MOMENT.FR
CONTACT@LE-MOMENT.FR 07 49 19 91 88